請吸上等香烟
船爾麻爾
耐人尋味 每聽減售五角五分
中國總經理 福和烟公司 上海南京路一六五號

大美晚報

福新烟公司出品
嘉寶牌香烟

南京西菜社
特設經濟小吃部
地址英大馬路山西路口電話九一〇〇〇
午餐大菜每客壹元 自上午十一點起至下午二點止
公司大菜每客壹元五角
大菜每客六角
經濟小吃

中華郵政特准掛號立案認爲新聞紙類
本日一大張共計四頁 每份銅元六枚
TA MEI WAN PAO
中華民國二十五年十一月五日 星期四 第一三九六號

傳中日外交談判
意見漸趨接近
最後解決點尚未覓得
七次談判八日舉行說

（本報南京五日電）外部息、中日會談日期、尚未正式約定、據日方消息、有八日繼續談判說、外傳日方為湘日人被砍事向華已提抗議說、不確、湘省府對此事、正飭屬詳細調查中、何鍵晨乘中航機離京赴漢轉湘、

（同盟社東京五日電）中日交涉以須磨總領事之回任、漸向最後地步接近、日外務省現以慎重態度注意交涉之經過情形、據外務省四日接到川越大使報告、須磨高宗武三日會見、繼續談判、然未得最後的解決、僅約定川越張羣之第七次會談將於六日以後舉行、

（本埠訊）日前赴京出席現地首腦部會議之若杉參事官返滬後、曾向記者發表談話如左、「關於交涉之內容、尚未能發表、三日之須磨總領事高宗武會見、時間歷相當之久、在第七次正式會談以前、或將再進行一次交涉、交涉已歷一個半月、華方對於日本主張之理解、當亦已有相當深刻、總而言之、華方以非常慎重之態度進行交涉、確係事實、由此點而觀、可見華方假有進行之誠意」云云、

湘日僑被砍事
日請訓外省
日使館對華抗議已答復

（中央社）日駐華大使館陸軍武官喜多、[illegible]入京謁川越大使、業已公畢、佐藤已於三日返滬、喜多四日晚十時五十分由京乘特快車抵滬北站、下車後即返武官府[illegible]、短期內仍將赴京一行、[illegible]於日昨到外部作口頭答覆、故今後是否再作書面答覆、尚未得知云、

（大公社）大公社記者今晨往晤日使館發言人、據詢長沙日人被人刀傷一事、昨日下午已正式[illegible]、漢口總領事公電、故使館方面、現已[illegible]電呈外務省報告、並請示、俾在最近期內決定應付辦法、又悉外部上月卅日向日方提出之日軍在華北違約演習及日艦[illegible]等事項[illegible]之抗議、現聞日使館已派三等書記官[illegible]

今晨抵滬之世界著名網球家瑞典網球國家隊四壯士（新聞報記者[illegible]攝）

日對俄政策決定
重光大使今晚赴任

（同盟社東京五日電）重光駐俄大使將於今晚十時離東京赴任、重光從來辭職[illegible]係各方面交換種種意見、研究對俄政府之最近確定日本對俄不變原則、於是到俄任[illegible]

張羣晨蒞滬
許世英決返國一行

（大公社云）外交部長張羣氏、昨晚乘十一時特快車出京來滬、於今晨七時到達北站、下車後、即逕赴祁齊路私邸休息、聞將於私事、並謁友、並據張宅宣稱、張外長此次來滬、純係私人事務、無重要任務、故今明日即返京、另據關係方面消息、中國駐日大使許世英氏現已決定回國一行、共計假期約一月、聞外部核准給假期後、即可決定、至許氏此次返國任務、一係向外部述職、一係襄理知友段祺瑞氏喪事、故在國內僅作短時間勾留、即行赴日歸任、

氏、自在京得悉段祺瑞氏逝世消息後、已於昨晚由京乘十一時夜快車來滬、於今晨七時到達北站、下車後、逕赴霞飛路段宅弔唁段氏、並與治喪委員會商議喪事、直至十一時許始辭出、又今晨同車到滬者、尚有中央執行委員魏占南等多人、

阿王晨赴杭

（本報南京五日電）阿王今晨乘京杭國道車赴杭、定當晚回京、預定下星期返五台山

義軍攻鳳城

（快訊社安東四日電）日軍[illegible]城附近之[illegible]方、遭抗日義勇軍劉武林一部、約百餘人之攻擊、雙方激戰達一小時之久、義軍因寡不敵衆、漸行敗退、日軍被殺一名、受傷三名、義軍亦略有死傷、

[illegible]地位、蘇俄與日本國交、日本政府認現在[illegible]

傅汝霖今晨抵滬

（本埠訊）中委兼揚子江水利委員會委員長傅汝霖[illegible]

劉鎭華病重

（本報南京五日電）綏主席劉鎭華昨晨時[illegible]病勢沈重、現在中央醫院診治中、

香港·九龍·
歡迎買會

（本報香港五日電）香港九龍各界今晨九時舉行歡迎黃[illegible]等各界領袖到會、參加者千餘人、下午華人議員[illegible]、華各界領袖定下午四時在華商總會開歡迎會、情形熱烈、

蕭振瀛
打銷出國意

（本埠訊）冀察政委會委員蕭振瀛、抵滬業已多日、本下榻[illegible]、因連日訪客往來、[illegible]

王寵惠
午後抵滬

（本埠訊）中監委王寵惠由港乘北德公司之格拉斯拿號輪來滬、准於今日午後三時半抵達公和祥碼頭、至與王氏同輪來滬者、有市金庫長吳子[illegible]及王氏秘書[illegible]

羅斯福競選勝利後
將增强內外政策
衆料中立法將加修改
傳禁運軍火辦法不再施諸交戰國家

（哈瓦斯社紐約四日電）據一般觀察家預料、羅斯福總統在此次競選中所得多數、較之一九三二年大爲增加、此其結果、將在內政外交上產生重要影響、就內政方面言之、羅斯福總統所行經濟政策、曾有若干項措置、被最高法院判爲違憲、今[illegible]

競選結果、既已證明人民對於總統信賴有加、故今後羅斯福之經濟政策、自當益加增强、關於外交方面、歐洲時局如斯、總統自亦將採行較爲勇敢之政策、[illegible]

西國民軍迫京畿
瑪德里益危殆
政府軍不支潰退

（哈瓦斯社西班牙[illegible]四日電）[illegible]

西京陷落
迫在眉睫

（路透社[illegible]日電）[illegible]

由美返國
鄭占南

（中央社）中委兼僑務委員[illegible]

全國下半旗誌哀
段祺瑞今午大殮
日武官等送花圈往弔
中常會決議國葬

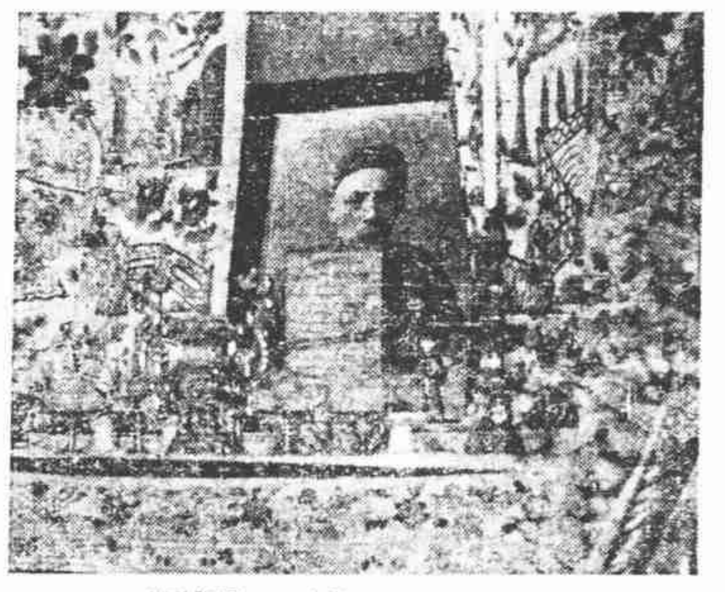

段祺瑞今午大殮（靈堂一瞥）國際社攝

（本報南京五日電）今日中常會、馮玉祥主席、[illegible]

（本埠訊）前執政段祺瑞氏逝世業已四日、於今午舉行大殮、中央以段氏爲民國元勛、特由國府通令全國各機關、下半旗一日、以誌哀悼、本市市政府各局暨所屬各機關、遵令均一律半旗[illegible]

[illegible]

李烈鈞昨抵滬

（本埠訊）中委李烈鈞[illegible]

戴院長在滬驗體

（本埠訊）考試院長戴季陶氏、前日來滬後、當即往西醫[illegible]

孔財長
政躬痊愈
下週出外辦公

（本埠訊）行政院副院長兼財政部長孔祥熙氏、[illegible]

日改革行政
意見不一致

（同盟社東京五日電）[illegible]

邊疆防務
法國防總長述

（哈瓦斯社巴黎四日電）[illegible]

法西斯蒂主義
政友會排擊

（同盟社東京五日電）[illegible]

一九四一年九月
長江以南有日蝕

[illegible]

請乘歐亞巨型機
旣安全又迅速
寄貨物尤便宜
由上海按期開往南京 鄭州 西安 成都 雲南 蘭州 寧夏 包頭 北平等處風雨不移
歐亞航空公司
仁記路九十七號
電話一五七八〇

大美晚報
TA MEI WAN PAO
社址　上海愛多亞路十九號
電話　八〇一〇五—轉接各處各部
電報掛號　八四〇八
發行人　C. V. Starr（史帶）

社論

改造乎？消滅乎？

威爾遜主義一直到今天才真正地受了一個直接的理論上的重大打擊，雖說事實上的打擊不自今天始。戰後一般國際主義者，和平倡導者，外交家，政治家所提倡設計出來的各種和平制度和理論，如軍備縮減，不可分裂的和平，集體安全，和國際聯合會等等，都被墨索里尼斥爲一文不値！

於是歐洲各國的內閣間起了一個軒然大波，大家都發生了「歐洲往那裏走？」的疑問。全世界也因此而引起了一個軒然大波，大家認爲和平的幻夢已經完全被這一聲獅子吼所打破，今後的出路，祇有整軍經武，準備那無法避免的空前悪鬥，準備那「一旦開始，便不知道牠會在那裏停止」的悪鬥！全世界已經被陰霾所籠罩，已經充滿了悲觀的空氣，而因爲黑衣宰相在米蘭的這篇演說，陰霾和悲觀的空氣更加濃厚，更加增高了！

我們毫不懷疑世界和平前途的危險，然而我們希望各國的政治家和外交家却不可因而放棄維持和平的企圖，而應當向這方面加倍的努力。和平的破壞，有時竟不是由於那些倡言反對和平的人，而是由於那些素來維持和平，忽一旦因悲觀而放棄這種努力的人。

今日維持和平的方法，就在於國際聯合會的改造。墨索里尼說國聯非改造卽趨消滅，而改造在事實上甚爲困難，故惟有聽其平安地死去。我們同意他的前提，而懷疑他的結論。今日的國聯，眞到了這條歧路：非改造卽消滅的歧路。屢次的試驗，已經證明國聯的機構和方法，毫不足應付國際上重大的事變；到了今天，屢經摧殘的國聯，已經是奄奄一息了！轉弱爲强，起死囘生的方法，就是改造—增强他的機構，改善他的方法。如是則世界耳目一新，精神復振，大家知道和平仍舊有人在努力，則陰霾可掃，悲觀可滅，和平或者尙有希望吧！

正如墨索里尼所說，改造在事實上甚爲困難；然而我們希望各國的政治家和外交家不要屈服於這種困難讓國聯平安地死去，而應當努力打破這種困難，把國聯復興起來。

回力球
每晚八時起賽

（一）買多　（二）莫克力背　（三）海拉多　（四）楚曼地　（五）依甲蘇　（六）拉飛爾
（一）阿拉那　（二）蘇維沙伯　（三）爾加　（四）晉登巧　（五）色拉伊　（六）加拉地

比利時之中立政策

（外論社）比王聲稱，比利時恢復其舊時之中立政策，國際報界視其爲一重大政治事件。於此宣言中，察覺比利時外交政策轉向之告白。比利時外交比一願望宣佈之形式，法國報界認其爲按照德國式樣造成「已成之事實」。比王聲明比利時決不干涉其鄰邦可發生之一切衝突，並謹維持中立，乃比利時偏向德國立場之變相，其立場在取得自身安全，不以任何保證爲交換。比利時之新態度，不僅將比利時參加第二號洛加諾條件加以疑問，且比利時對國聯盟約，尤爲其對國聯會章第十六款，責令公約參加人對侵略者採取制裁，並責令允許速攻公認爲侵略國之軍隊經過本國領土之關係，均加以疑問。[illegible]

比利時新態度之第一種政治及戰略結果，法國所謂馬奇諾之防綫已付流水，法國軍隊失通過比利時國土之權利，因比利時飛機場之便利，及德國於北海諸島有航空根據地之事相較，英法將處於更困難之地位。[illegible]

比利時之轉變，乃德意外交界之成功。[illegible]比利時之轉向，一方面由於比王所設之意志及一方面由於在比利時已取得重大地位之希特勒德國法西斯主義之壓迫，另一意義，最近選舉得勝之比利時法西斯主義之口號，極力提出一遠離法國之一[illegible]。[illegible]

河濱（木刻）

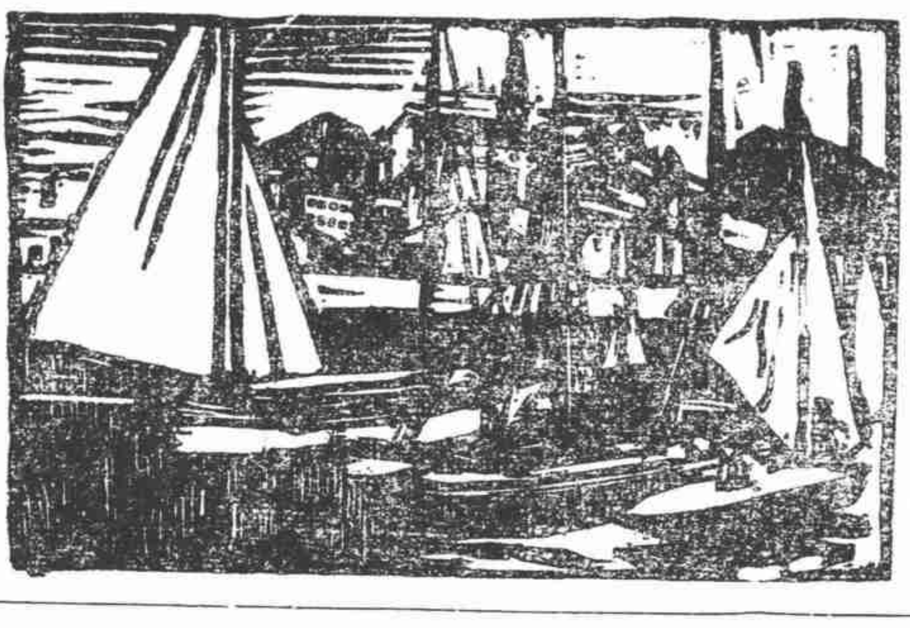

中國·蘇聯　將參加　巴黎國際展覽會

（外論社東京訊）截至現在止，中國政府方面，尙未正式表示，願否參加一九三七年屆之巴黎國際展覽會，但中國各私人方面，且親法派諸人，則對於是次展覽會，并曾爲此，在其會址中皆顯露於其關心之意。在一年餘以前，中國之親法派，及法國華僑之人士，對於是會參加問題，時常有所接洽，以期中國方面，雖不官方參加此展覽會，但仍不妨私人資格參加之，蓋只圖結國中之親法有關係各份子。

自若干月以來，中國國立文化合作會（譯意），對此參加問題，曾積極加以討論，開會多次。聞參加會議者，悉爲中國經濟界，實業界，商業界，智識界等各團體之代表，而討論問題之中心，卽爲參加此一九三七年巴黎展覽會也。

討論結果：乃決定組織一「中國參加一九三七年巴黎國際展覽委員會」。現聞加入此委員會者，計有：錢永銘，杜月笙，趙志游，李書華，李石曾，林康侯，褚民誼，張繼林，蔡元培，齊致，魏道明，吳稚暉等多人，均爲名樂之士。

因各方之努力，現已組成行籌備委員，并已選定福煦路一八五六號中國國立文化合作會之會址，爲辦公地點，且委任陳智廷（譯音）[illegible]

在另一方面，則并已推定，中法國立工學院長褚民誼，中法聯誼會會長趙志游，中法工商銀行職員劉佛成（譯音），法國庚子賠款會秘書劉西川（譯音）中國駐法大使署參贊薛東華（譯音）諸人，組織代表團，以便屆時前往巴黎展覽會參加。

現聞該籌備委員，已發出通函，徵求中國各方面，共來參加，且頗成勝經費，以成盛舉云。（外論社譯法文上海日報）

（塔斯社莫斯科十月十一日通訊）蘇聯參加明年五月一日舉行之巴黎國際展覽會，陳列品中有蘇聯各地民間藝術品，如刺繡，抽紗，地毯等，現已開始由各地運抵此間。

諸朱凡西亞及莫斯科者李亞城區，塔魯沙區安工會送來極美之繡衣，繡巾等品；伏洛達，奧列爾，列寗格拉等省則有刺繡品及抽紗品，亞美尼亞送來者有該地產業組合所織之地毯五件。

北冰洋考古新發現

（塔斯社俄姆斯克十月十日通訊）蘇聯考古學家曾往俄畢河下游北極圈上之諸列加濟區域考察，該區于上古時代中曾有尙未明知之某種人民寄居。去年在該寄居地發掘時，曾得藝術品數種，表明該人種物質文化甚高，今年繼續工作時，在距離列加濟四十公里地方又發見古代民居遺跡一處，由此二處索得之物品共達三萬六千[illegible]

小說裏人物的描寫

雄實

小說家在創造人物時，必須依賴於他底寫實的能力。一寫實一是一種手段，一種小說的方法。它的意義，就是說要你寫你所熟知的事情，而不要寫你所不知的東西。換言之，不要憑空捏造地寫你不知道的東西。[illegible]

就是要傳描出人物的肖像而用那最精緻最熟練的技術，去表達被描寫者的姿勢與行爲的抑揚，言論與行爲的色。且能使讀者了然地發生和作者同樣的感情的。[illegible]

秋懷

雲卿

已是深夜的時候了！在早晨，在黃昏，絲絲的涼風捲過小樓沉重的紗幔，拂到我的身上，我也不能打了幾個寒噤。[illegible]

再記酆都城

風寧

讀上月十四日本刊「酆都城遊記」一文，深感興趣！兩年前，因事到四川去，經過酆都，被好奇心所驅使，曾登岸去觀光了一次，今把我所見到的追記一二，使讀者對這神祕的「酆都城」更深一層瞭解：[illegible]

[illegible]

導演李萍倩先生殫精竭慮建立影壇榮譽之作

明星影片公司全部有聲對白鉅片

夜會

導演　李萍倩
編劇　姚蘇鳳

主演
顧蘭君・龔稼農
黃耐霜・謝　俊
袁紹梅・尤光照
石斧客串

逆旅春深・良宵苦短
歌台夜永・風月無邊

纏綿凄惻，娓娓動人。
體貼細膩，歷歷如繪。

如此星辰非昨夜・
爲誰風露立中宵・

特備五色精印明星友好通候明信片三萬份
隨票附送贈完爲止

金城大戲院明日公映

市聲

▲華安影業公司　近印精美[illegible]

中社
宿舍　食堂　禮堂

銘記公司
打字機
出售　修理　出租

紓濟治療
花柳病

高倍顯微鏡
自備針藥
療養病房
民衆療養院啓

大美晚報分類廣告

侍應生訓練所招考

趙一鳴　奇門神課　協命論相　潤金一元

招商局
江順快輪
江新快輪
新江天快輪
大利華快輪
海貞快輪
海亨快輪
海祥快輪
新銘快輪
安興快輪

上海市名國醫一覽表

丁濟萬（內外科）診所三家園入和里 電話九〇二九一

丁濟華（內外科）診所靜安寺路赫德路口金城別墅

丁仲英（內外科）診所四馬路中和里七號 電話九〇二九〇

丁鎮伯（外科）診所城內方浜路東馬橋成美里

丁涵人（內科）診所白克路小菜場對過登賢里四六號

火貴樑（喉科）診所小南門外街三十四號下午一時開診 電話二一六五〇

方公溥（內科）診所八仙橋西首芝蘭坊二二號

王靜苑（內科）診所南京路石路西餘興里二七號 電話九二五二九

朱子雲（內外科）診所周家嘴路四四七號 電話五二四七〇號

朱南山（內科）診所愛文義路九十六號 電話九九三九三九

朱沛然 精治臌脹胃氣肝氣小兒疳積婦女血症病疾內科 診所北河南路四六五號

朱星江（內科）診所老北門晏海路二〇二號

朱杏溪（內科）診所北福建路萬茂里八一號

朱果人（內科）診所八仙橋首安里四號

朱治吉（外科）診所西藏路遠東飯店隔壁育仁里

汪寄巖（內科）愛文義路大通路口首福里四十六號

汪成孚 診所虹口東熙華德路老隆慶里

宋子清（內科）診所斜橋榮仁里一五號

辛小山（內外科）診所新閘橋同安坊十二號

何時希（內科）北診所南京路大陸商場六樓六二二號 電話九三六六〇號 南診所唐家灣肇周路同仁坊 電話二二一〇五

沈心九（女科）診所新閘路泳吉里

沈建侯（女科）診所尙文路中一百念九號

尚慕姜（內科）診所貝勒路蘭榮坊十七號

姚雲江（幼科）診所有恆路五九五弄十二號 電話五二〇七八號

柯聖滄（外科）診所虹口東熙華德路鄧脫路口祥光里三十號 電話五〇七四二

胡省齋（內科）診所拉都路敦和里三八號

馬濟仁（內外科）診所西藏路東武里 電話九四四一七

俞同芳（內科）診所南成都路正德里四號 電話三六八六一

俞培元（男婦幼科）診所老西門泰亨里十三號

夏理彬（內外科）診所城內東馬橋橋寄里

浦閬亭（痔瘡科）（專治痔瘻）診所法租界西門路潤安里廿四號

徐小圃（幼科）診所西武昌路五五號 電話四一四六九

徐麗州（幼科）診所北福建路一七九號 電話四二二四六

徐棣三（幼科）診所南京路盆湯弄中和里一號 電話九一八三八

郭柏良（內外科）診所北山西路泰安里

陶慕章（內科）診所南市豆市街吉祥弄十一號下午在南京路大慶里

陳秉衡（內科）診所貴州路永年里八號

陳潄庵（內外科）診所海甯路錫金公所對面一〇三號 電話四一九三一

倪息庵 內外幼婦喉科地址北成都路餘慶里八號 電話三四九二八

張贊臣 內外婦幼喉科地址英租界白克路寶隆醫院西首祥康里七十七號

馮子鈞（診所）法租界愛來格路口四明里廿三號 專治肺家 電話八二二四七

屠仲書（內科）診所大東門大街一七〇號

戚子耀 痧痘推拿兒科地址南市東馬路竹行弄始平里六號 電話二一五八八

殷震一（內科）診所侯家路喬首 市區電話二二九四七

賀芸生（內科）診所候家路一三八號 市區電話二三二五二

章孤鶴（肺癆婦女科）診所新閘路橋北首福源里一號

葉熙春（內科）診所南京路大慶里二一二號

趙體健（內科）診所小沙渡路口仁厚堂國藥號內 電話三四三三二

蔡香孫（女科）診所北京路石路口五九六弄十七號 電話九四三七九

管理平（內科）診所八仙橋芝蘭坊四弄五九號

鄭瑞生（內肺科）診所靶子路五五二號

鄭養山（蘇州女科）診所西藏路牯嶺路口

顧拜言（調理專家）診所西門外肇周路恆安坊四六號

顧渭川（內科）診所白克路大光明後

嚴二陵（內科）診所南市黃家碼頭 下午在愛多亞路龍門路口

出神入化 中外馳名 小便不禁膏 每張壹角

昔老臣早朝每苦尿急失儀，陝西某御醫遂發明此膏，小兒遺尿不禁，方便政商宴會，婦孺旅行，近已由滿公山華僑發售，名傳中外。貼丹田穴，能愈尿多尿急。

上海八仙橋恆茂里內二五號 同益名藥流通社

國醫常識

上海國醫學社編輯

第二八期 每逢星期四出版

社址 老北門內侯家路一三六號 電話市區二三二五二

溫病中之變症

賀芸生

溫病是時症之一，由於感受溫邪而成，或由冬令感受寒邪，至春化熱，從裏外達，故有外感溫病，與伏氣溫病之不同，所有變症亦多，茲先撮述數種，以資參攷。

（一）便閉症 [illegible]

（二）厥症 [illegible]

（三）譫語症 [illegible]

（四）斑疹 [illegible]

小兒病（十一）

俞同芳

二．當歸飲 [illegible]

明廬醫藥筆記（十六）

張贊臣

[illegible]

三．砭血法 先以口吮毒血，[illegible]

四．神功散 [illegible]

五．豬肉貼法 [illegible]

六．塗法 [illegible]

初生無皮 [illegible]

一．換肌消毒散 [illegible]

▲幾個喉科祕方 [illegible]

腦後發與玉枕疽 [illegible]

小醫生講座（八）

▲公開一張肝胃病祕方

朱沛然

現在有許多同胞，[illegible]

介紹書報

上海市石皮弄國醫學會 [illegible]

食物與疾病（十六）

汪寄巖

版權所有 不得轉載

[illegible]

益金草挽救危重肺癆

益金草

總發行所 上海西門唐家灣東（西林路口）肇周路仁德里 培生製藥公司

分售處 南京路萬國藥房

根治 肺癆 [illegible]

▲國民政府實業部登記 ▲中央衛生試驗所化驗

傷科陸清帆啟事

[illegible]

敢以刑事重責相負

感謝

小腸疝氣救星

馬牛龍 七疝除根丸

確切功效如神 藥力專達患處

[illegible]

甯波旅滬同鄉會為介紹 甯波陸士達 祖傳傷科 清帆先生啓事

[illegible]

唐拾義癆疾丸

暢銷四十餘年，有一服見功之效力。

定價每盒五角 批發格外克已

上海廣西路 父子大藥廠發行

功樣療肺

分局北四川路八〇七號

每瓶壹元

天氣不正之時 凡有咳病發生者 請服 本堂療肺露 有藥到病除之效

保和堂 療肺露

本局始創頭痛丹經已馳名中外，無論風火寒熱偏頭風等症，男女老少均可合用，服此丹後五分鐘立即不痛。

立止頭痛丹 每包一角 每打一元

上海四馬路 蘇瑞生丸散老藥局

BLOOD SKIN CREAM

全國仕女一致推崇

除斑去瘰[illegible]之新[illegible]

是一九三六年的新奇[illegible]

不老霜

異軍突起、打破化裝紀錄

除斑去瘰、確能藥到病除

解決面部的修飾！
永保你青春美麗！

年來科學之進步，殊有出人意料之外，即如醫藥一項而言，已是指不勝屈，「不老霜」即是其中之一，最有驚人之奇跡，經多數醫藥師之化驗與證明，確有潔嫩皮膚，去斑，去瘰之效，雖顏面上之疤瘢，不能與其他疾病相比，然關於一生之幸福甚大，尤其青年男女患者爲多，最爲憾事，我國古有一駐顏術，惟「不老霜」足以當之而無愧，每瓶實售洋六角，朝晚一用之，一瓶獲效，

本埠先施新新大新福安各大公司西藥部以及五洲中西大華濟華堂華美各大藥房均有出售

總發行所　四馬路復興里七號，外埠函購當日還件寄費不收：

特設電話購貨部　電話九〇七五八

原價一元現減售六角

遠東美容研究社啓

德國白濁專藥

梅濁尅星

透膜殺菌　一盒斷根

特種梅濁尅星

上海江西路二六四號　柯爾登洋行獨家經理

詳細說明書函索即寄

藥房均售

救肺福星

[illegible]

凡而佛冰結連

VELVET 10¢ ICE CREAM

VELVET BAR 凡而佛牌

杯與牌每客壹角

請向冰結連店家購買

美商海甯洋行監製

中航滬粵線　今晨實行通航

南下機於晨六時半離滬

戴恩基畢斯璧隨往視察

中國航空公司滬粵綫、在香港九龍地方啓德機場、增設航站成功後、今日（一五日）該公司特一滬港間實行通航、該公司特備圖飛納式巨型水上機一架、於今晨六時卅分、由龍華機場江南起飛、載中外旅客男女六人、及大宗寄港香港及歐洲之航空包裹郵件、下午二時四十五分抵[illegible]、在[illegible]停留廿分鐘、於三時零五分離港、直飛廣州、北上機預定於明晨七時卅分離港飛滬、下午三時四十五分即可到滬、此後南下機每逢星期二四六飛行、北上機每逢星期三五日飛行、與英國皇家航空公司滬東綫銜接、直行中英聯運飛航、該公司總經理戴恩基、及常事長美人畢斯璧、均於今晨隨機赴港視察、至機航組主任孟間一、則因公不克分身、臨時中止同行云、

世界著名網球家　鐵爾登等來滬

定兩午在聖母院路球場表演　政府要人均將來滬參觀比賽

[illegible]

表演秩序

[illegible]

分資支配

[illegible]

比賽預測

鐵氏之球藝、已因年老退步、可於其在東京之表演成績中窺見之[illegible]

各方參觀

[illegible]

鐵氏談話

[illegible]

任矜蘋自首

血魂除奸團要員

南京路三星棉織廠總經理杭州人張子廉、與黨國旗製銷總局杭州分局長蕭仲章、及蔣仲和、任矜蘋、王志祥、汪敬之等主持之血魂除奸團、因有假借名義、向各商行擲彈警告、以達詐財、在租界內犯案纍纍、故於[illegible]

無頭女箱屍案　三被告均判無罪

因被告自白與事實不符　上訴期內被告均暫還押

[illegible]

滬漢航運　半月後將涸斷

蕪湖水位已祇八英尺　每日退落約三四英寸

[illegible]

輪運瀕斷

[illegible]

駛行稽延

[illegible]

航商蒙損

[illegible]

五十三家時裝店　全體工人今晨罷工

[illegible]

海關警告

[illegible]

航空獎券　明日開獎

[illegible]

張國[illegible]神奇

[illegible]

鳴謝郭大華女醫師

[illegible]

畢勛路二六四號　陳[illegible]啓

上海市教育局登記

私立商務印書館函授學校招生

國文科（選正）

英文科（選正）

本校用通訊教學方法、各科講義、均由專家編輯、難解字句、并附註釋、發給學員、概不取資、改課答問、尤不厭詳明、爲業餘課外最完備的補習機關、並爲便利學者自修起見、依英文科例、於國文科內增設選科、以便選習、有志入學者、無年齡性別及地域時間之限制、可以隨時報名、另印簡章、函索即寄、

校址　上海河南路[illegible]

報名處　上海河南路商務印書館及各分館